

## Lan-saioetarako materiala

Documentación para las sesiones



- Biharko
- Zumaiara
- boga
- ZUMAIA 2015/2025 PLANA

**Garapen ekonomikoa** Desarrollo económico

## Desarrollo económico\_prediagnóstico

	FORTALEZAS	DEBILIDADES
Datos económicos	<ul style="list-style-type: none"><li>→ <b>Zumaia es un pueblo rico. El Producto Interior Bruto</b> de cada persona es de 31.988 €, mientras en Gipuzkoa es 30.368 €, y en la CAV 29.988 €.</li><li>→ Analizando el desarrollo de los últimos 5 años y comparando con los pueblos que conforman Urola Kosta (Getaria, Orio, Zarautz eta Aia), <b>el valor de PIB de Zumaia se ha mantenido.</b></li><li>→ <b>Zumaia tiene una actividad económica diversa y activa.</b> En cuanto a nº de establecimientos, la actividad económica principal es la de comercio, transporte y hostelería. Después, por un lado, las actividades profesionales y por otro, el área de industria, energía y saneamiento.</li><li>→ <b>La industria tiene peso en la riqueza de Zumaia</b>, y ha influido mucho en el valor añadido de Zumaia.</li><li>→ <b>Algunas áreas no han sufrido una bajada</b> y se han mantenido, así como, las actividades profesionales y, seguros y finanzas.</li></ul>	<ul style="list-style-type: none"><li>→ De 2008 a hoy en día, <b>la mayoría de las actividades económicas han disminuido</b>, excepto las actividades profesionales y, seguros y finanzas. En general, el número de establecimientos ha disminuido <b>de 746 a 678, sufriendo una bajada de 9%.</b></li></ul>

**DEFINICIÓN VALOR AÑADIDO:** Es la diferencia entre la producción valorada a precios básicos y los consumos intermedios valorados a precios de adquisición. La producción valorada a precios básicos no incluye los impuestos sobre los productos tales como el IVA, los Impuestos Especiales y otros impuestos similares, mientras que sí incluye las subvenciones a los productos.

## Desarrollo económico\_prediagnóstico

	FORTALEZAS	DEBILIDADES
	1 sector	
Sectores económicos	<ul style="list-style-type: none"><li>→ <b>Urkome</b> (Asociación de Desarrollo Rural de Urola Kosta) trabaja para impulsar el <b>desarrollo de la agricultura, la ganadería y la pesca en la comarca.</b></li><li>→ Se han puesto en marcha <b>iniciativas para impulsar el consumo de productos locales</b>, tales como Baseherri, grupos de consumo...</li><li>→ A causa de la crisis, algunos/as <b>jóvenes han vuelto al mundo rural</b></li></ul>	<ul style="list-style-type: none"><li>→ <b>El primer sector no tiene mucho peso en la economía de Zumaia</b>, hoy en día el sector aporta el 1% a la economía municipal; Es en Oikia y Artadi donde el sector está más fuerte.</li><li>→ <b>El cambio generacional</b> se ve como una amenaza.</li><li>→ La mejora de la economía y el mercado puede acarrear que los jóvenes que en tiempos de crisis han vuelto al mundo rural decidan volver a la industria.</li><li>→ <b>Cada vez son menos los/las baserritarras que venden sus productos en la plaza.</b></li><li>→ Actualmente, no existe ningún barco de bajura, sólo quedan las embarcaciones de recreo.</li><li>→ Se deben identificar los problemas de compatibilidad de los <b>usos públicos del biotopo y los usos agrícolas y ganaderos</b> y tomar medidas al respecto.</li></ul>

## Desarrollo económico\_prediagnóstico

### FORTALEZAS

### DEBILIDADES

#### 2 sector

#### Sectores económicos

- **La actividad industrial ha influido** mucho en el valor añadido de Zumaia. En la CAV la industria aporta el 23,7% y en Gipuzkoa el 27,6% al valor añadido de la economía, mientras que en Zumaia la industria aporta el 53,9% (véase el gráfico 1).
- El valor añadido **no ha sufrido cambios significativos** en los últimos años (véase gráfico 2).
- En comparación con los pueblos vecinos de Urola Kosta, Zumaia tiene el **índice más alto del valor añadido en la industria** (véase gráfico 3) y Zumaia es el municipio que **más puestos de trabajo ha generado en el sector de la industria** (véase gráfico 4). En cuanto al número de empleados de empresas industriales, Zumaia se diferencia de los pueblos vecinos por tener **un mayor número de empleados**.
- Mientras que en **Gipuzkoa los agentes industriales representan el 13% de la economía, en Zumaia representan el 19%. El 35,12% de los puestos** de trabajo de Zumaia **pertenecen al sector industrial** (véase gráfico 4).
- En Zumaia se percibe una industria con **nivel tecnológico medio-alto y alto más significativa que en Gipuzkoa** (En Gipuzkoa el 19% y en Zumaia el 26%).
- Se han creado y desarrollado **nuevos polígonos industriales** en los últimos años y **se han sacado empresas del centro urbano al exterior**: a Estación/Basusta, polígono Jose Mari Korta, polígono Xey.

- Durante el periodo 2001-2011, fue **el sector de la industria**, tras el primer sector, **el que más puestos de trabajo perdió**, con un descenso del 22% (véase gráfico 5)
- Algunos/as emprendedores/ras han abierto sus **empresas fuera de Zumaia**.
- **No hay espacio de trabajo para el emprendimiento o coworking** en el pueblo.
- Hay que **mejorar el control de actividades de las zonas industriales** y otros sectores (por ejemplo, la solicitud de licencias de actividad).
- **Todos los vertidos al río no se controlan como es debido**, y es un aspecto a mejorar.
- Las mujeres de Zumaia se concentran sobre todo en el sector de servicios, y las empresas ponen **resistencias para incorporar a las mujeres a la industria**.

## Desarrollo económico\_prediagnóstico

### FORTALEZAS

### DEBILIDADES

### 3 sector

#### Sectores económicos

- **La subida del turismo ha influido positivamente en la hostelería y el comercio.**
- **El tercer sector está estructurado con Zumartian Elkartea** y se desarrollan muchas iniciativas conjuntas para dinamizar el sector: fidelización a través de premios, pintxo pote...
- El sector de servicios genera el mayor número de puestos de trabajo en Zumaia. **El 57,84% de los puestos** de trabajo de Zumaia **se dan en el sector de servicios** (véase gráfico 4).
- Zumaia tiene una alternativa medioambiental interesante para el ocio y el turismo, el Geoparque, por lo que el turismo ha aumentado. Zumaia tiene la opción de impulsar el turismo sostenible mediante el Geoparque.
- La oficina de turismo de Zumaia se abrió en 2002 y se centra sobre todo en la gestión del centro de interpretación de Algorri y en dar a conocer tanto en el pueblo como fuera él los recursos turísticos de Zumaia.
- Se ha abierto un nuevo camping para dar respuesta al problema de las plazas de alojamiento y a la demanda turística. Está previsto abrir un hotel de 16 plazas al cabo de 2 años.

- **El valor añadido generado por el sector de servicios en Zumaia es bajo.** Este sector aporta el 66,7% a la economía de la CAV y el 63% a la de Gipukoa, mientras que en Zumaia el sector aporta el 38,2% (véase gráfico 1)
- En comparación con los pueblos vecinos de Urola Kosta, Zumaia es uno de los pueblos **que genera menos valor añadido desde el sector de servicios.** (véase gráfico 1)
- Los **pequeños comerciantes tienen dificultades** para seguir adelante porque la ciudadanía tiende a comprar fuera de Zumaia.
- **En comparación con los pueblos vecinos de Urola Kosta, el turismo ha tenido menos peso en Zumaia.** Teniendo en cuenta el número de plazas de alojamiento por cada habitante, **Zumaia está muy por debajo de la media de los pueblos vecinos:** Zumaia tiene 2 plazas por cada 100 habitantes, Zarautz 10 y Orio 16. (véase gráfico 6)
- La idea de convertir el **convento en alberge** lleva mucho tiempo en vilo.

## Desarrollo económico\_prediagnóstico

	FORTALEZAS	DEBILIDADES
Empleo	<ul style="list-style-type: none"><li>→ Según los datos de 2011, <b>el índice de paro de Zumaia</b> (12,9%) estaba <b>por debajo</b> del promedio de Gipuzkoa (13,2 %) y la CAV (15,9 %).</li><li>→ Si nos fijamos en la evolución de la tasa de paro, en 2013 disminuyó del 15,25% al 13,22 % de enero a diciembre (véase gráfico 7). Según los datos de marzo de 2015, <b>el índice de paro va disminuyendo</b> (12,7%).</li><li>→ Aunque la tasa de paro aún es significativa en Zumaia, <b>es la más baja de la comarca de Urola Kosta</b>, y también <b>respecto a los índices de Gipuzkoa y la CAV</b> (véase gráfico 8).</li><li>→ En cuanto a <b>La renta personal</b>, Zumaia (21.041 €) <b>sigue por encima del promedio de Gipuzkoa</b> 20.396 € y <b>la CAV</b> (19.715 €)</li></ul>	<ul style="list-style-type: none"><li>→ En cuanto a la <b>tasa de actividad de los/as habitantes</b> y según los datos de 2011, Zumaia <b>tiene la tasa de paro más baja de la comarca de Urola Kosta</b> con un índice del 47,9%. La tasa de actividad de Gipuzkoa (48,1 %) y la CAV (48,4 %) también eran más altas.</li><li>→ La <b>tasa de actividad de las personas entre 55 y 64 años</b> es la más baja de Urola Kosta, con un índice de 39, 8 %.</li><li>→ <b>El índice de paro de las mujeres</b> (14, 5%) <b>es casi 3,5 más alta que la de los hombres</b> (11,1 %).</li><li>→ En cuanto a la <b>renta personal</b>, entre 2009 y 2011 Zumaia <b>ha sufrido una bajada del 2%</b> (de 21.906 € a 21.041 €). Esa pérdida ha tenido como consecuencia que Zumaia se sitúe en segunda posición, tras Zarautz con 21.487 €.</li><li>→ En las rentas existen <b>diferencias significativas entre mujeres y hombres</b>. En Zumaia, la diferencia es la más alta de Urola Kosta porque la renta de los hombres es del 194,4% respecto al de las mujeres. Si comparamos eso datos y los de Gipuzkoa (168,6%) y CAV (173,8%), la diferencia es aún más notoria.</li><li>→ En cuanto a la <b>calidad del empleo</b>, el número de <b>contratos indefinidos</b> registrados por año ha <b>disminuido</b> (véase gráfico 9)</li><li>→ Necesidad de un <b>plan que impulse el empleo y desarrollo local</b>.</li></ul>

## Desarrollo económico\_prediagnóstico

	FORTALEZAS	DEBILIDADES
Situación económica y financiera del	<ul style="list-style-type: none"><li>→ <b>La situación económica y financiera del Ayuntamiento es buena.</b> Los presupuestos municipales están equilibrados, y cumplen con las condiciones estrictas que la Ley exige.</li><li>→ En comparación con los pueblos de Urola Kosta, Zumaia está entre los pueblos que <b>tienen una deuda viva pequeña</b> (véase gráfico 10)</li><li>→ En cuanto al gasto liquidado por habitante del Ayuntamiento y analizando los datos de Urola Kosta del periodo 2002-2012, Zumaia era el pueblo que menos gastos tenía, junto con Zarautz y Aia (véase gráfico 11). Se <b>puede considerar como fortaleza, en lo que respecta a la eficiencia de gastos.</b></li><li>→ Sin perjudicar la situación financiera, impulsar el <b>desarrollo de los proyectos locales y tener la capacidad de hacer inversiones.</b></li><li>→ La situación de la <b>recaudación de impuestos es muy estable</b> (véase gráfico 12).</li></ul>	<ul style="list-style-type: none"><li>→ La disolución de Zumaia Lantzen ha dejado una <b>deuda de 3 millones</b> en el Ayuntamiento.</li><li>→ Se ha realizado el <b>52% de las inversiones</b> reales (2.097.560 € en el presupuesto y 1.095.969 € aprobados).</li><li>→ En cuanto al gasto liquidado por habitante del Ayuntamiento y analizando los datos de Urola Kosta del periodo 2002-2012, Zumaia era el pueblo que tenía menos gastos, junto con Zarautz y Aia (véase gráfico 11). <b>Se puede considerar como debilidad, en el caso de que no se haya gastado lo previsto y no se haya dado respuesta a las necesidades.</b></li></ul>

## Eranskinak/Anexos:

1 grafikoa (Iturria: Udalmap)

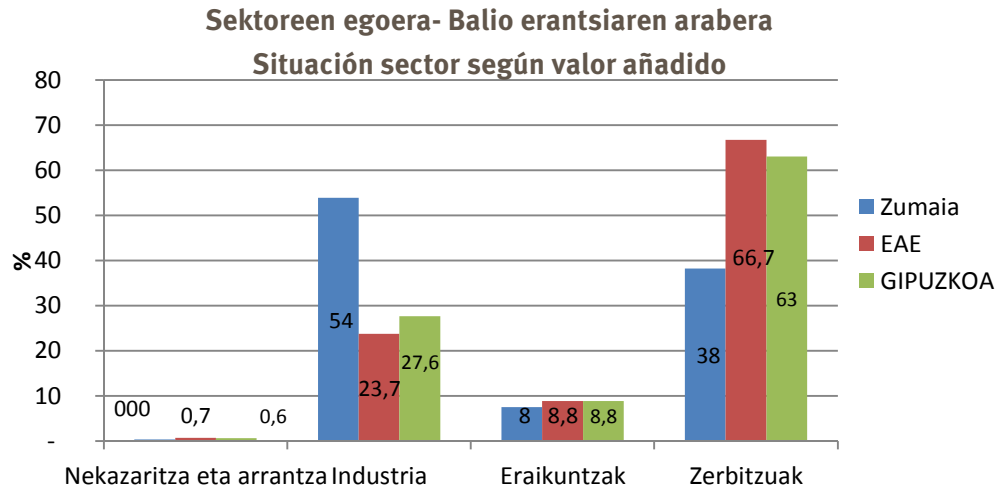

2. grafikoa (Iturria: Udalmap)

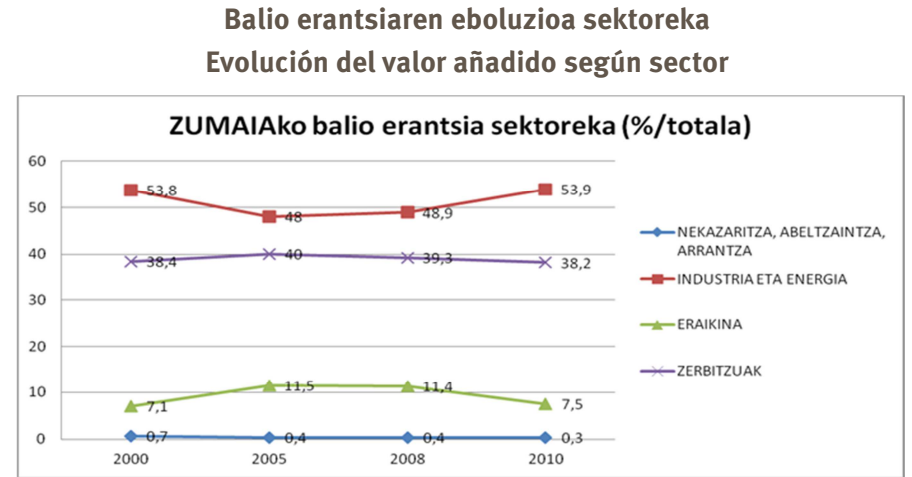

3 grafikoa (Iturria: Udalmap)

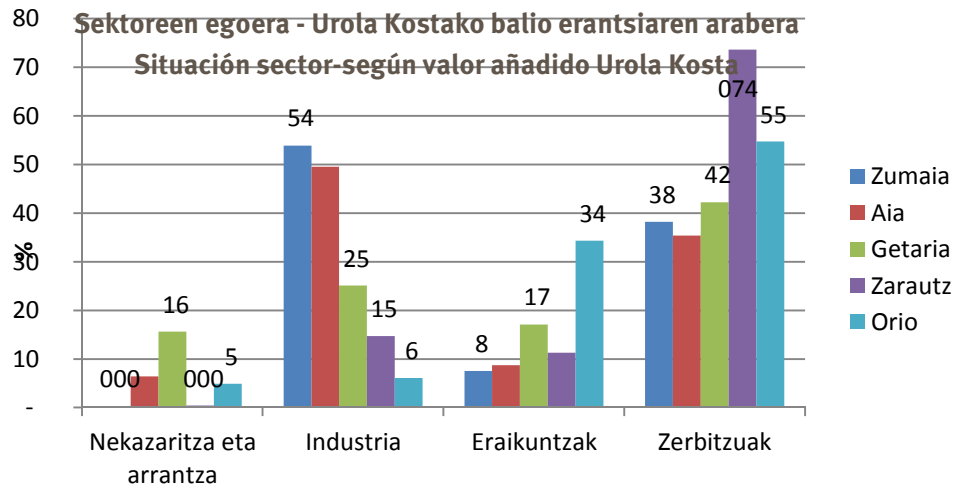

4. grafikoa (Iturria: Udalmap)

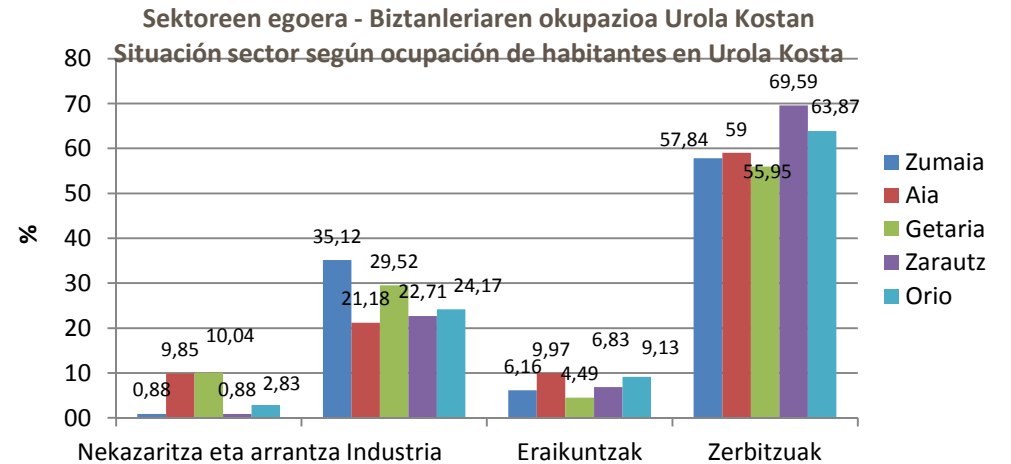



### 5. grafikoa (Iturria: Udalmap)

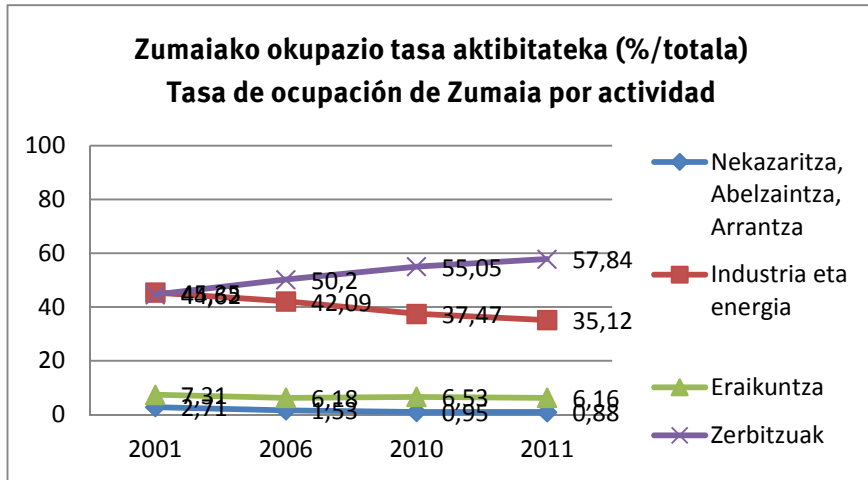

### 6. grafikoa (Iturria: Udalmap)

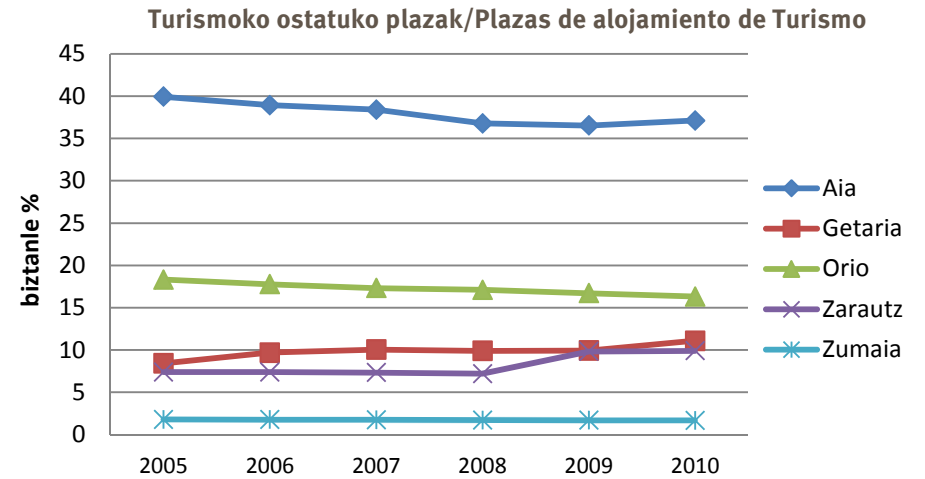

### 7. grafikoa (Iturria: Udalmap)

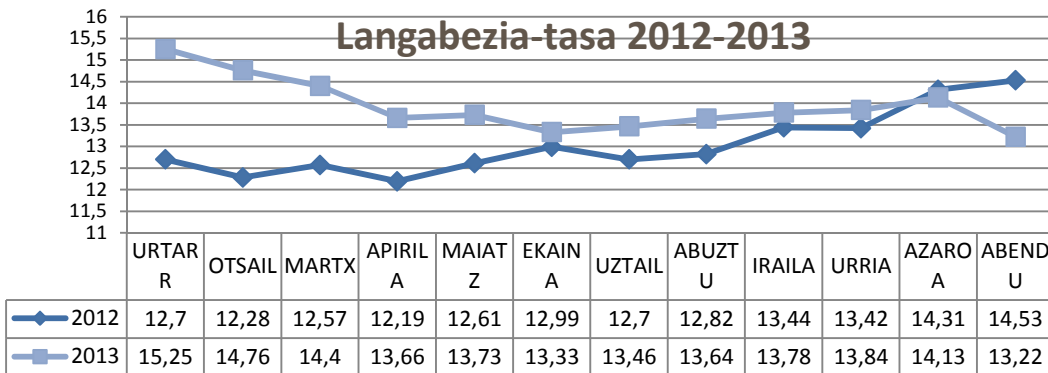

### 8. grafikoa (Iturria: Udalmap)

Erregistratutako langabezia-tasa	Urtea	Zumaia	Urola Kosta	Gipuzkoa	EAE
16 eta 64 urte arteko biztanleria (%)	2014	9,22	9,8	10,07	11,73
45 urte baino gehiagoko biztanleria (%)	2014	9,33	9,77	10,23	11,59
Luzaroko 16 eta 64 urte arteko langabetuak (%)	2013	3,96	4,22	4,78	5,85
Kontratu-errotazioaren indizea (kontratuak/pertsona)	2013	3,03	2,62	2,87	2,98

9. grafikoa (Iturria: Udalmap)

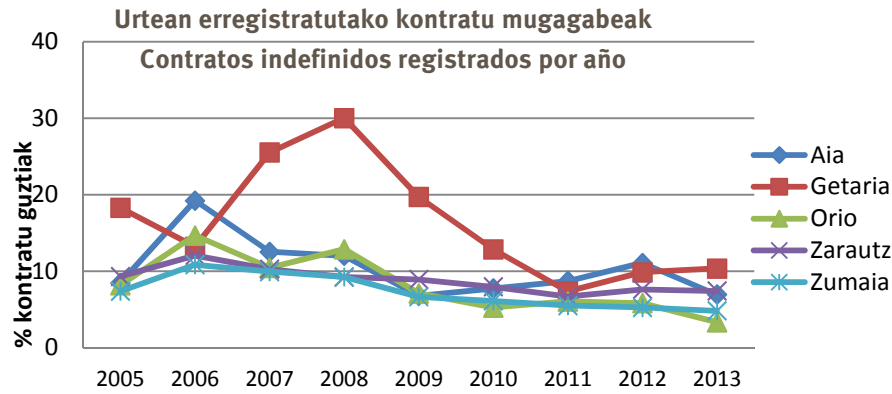

10. grafikoa (Iturria:Udalmap)

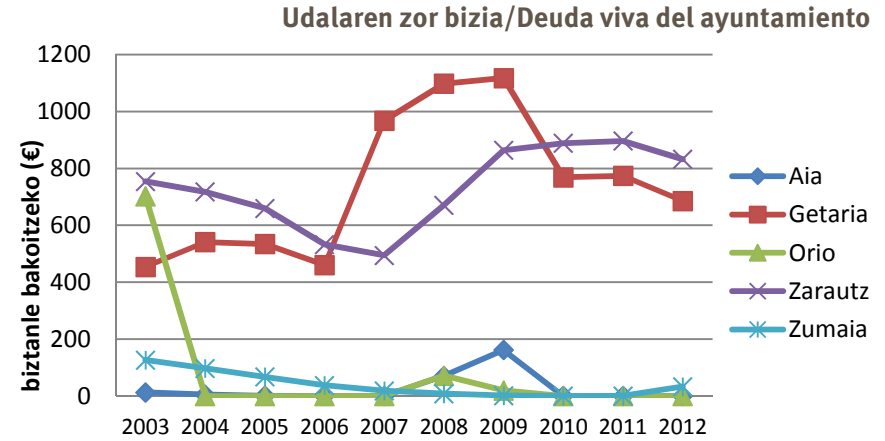

11. grafikoa (Iturria: Udalmap)

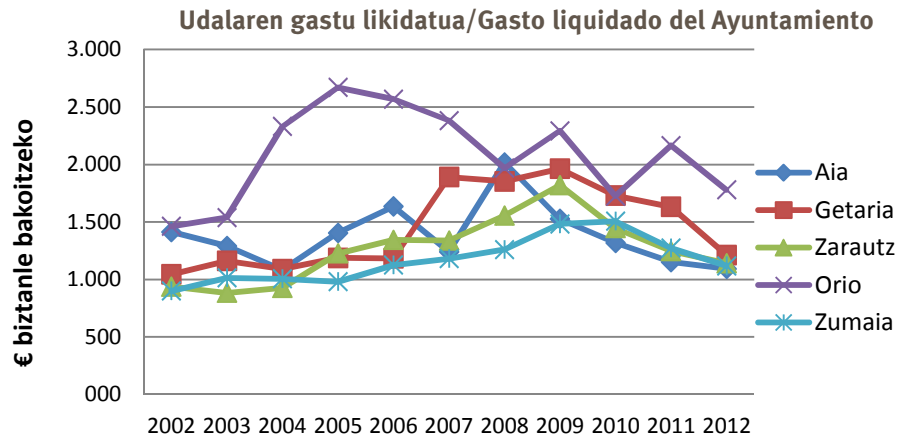

12. grafikoa (Iturria: Udalmap)

